



Rockefeller Christmas Tree

## Inside this issue:

### What's on!

Pages 4-5

---

### Bedankt

Page 6

---

### Recipe page

Page 8

---

### Embassy News

Page 13

---

### Alkmaar

Pages 14-15

---

### Black & White Party

Page 17

---

### Block Puzzle

Page 18

---

# NSC Committee '22

## President

Dee Segeren  
027 356 6650  
president.nsc@gmail.com

## Vice-President

Marjon Stegehuis  
027 341 9016  
marjon\_stegehuis@hotmail.com

## Secretary

Miryam Denny  
022 362 3411  
secretary.nsc@gmail.com

## Treasurer

Desiree van der Dussen  
nsc.treasurer.nsc@gmail.com

## Entertainment Manager

Annie van der Dussen  
021 0625656  
entertainment.nsc@gmail.com

## Property Manager

Jan Hollestelle  
022 677 5024  
hollestelle@xtra.co.nz

## Membership

Miryam Denny  
022 362 3411  
secretary.nsc@gmail.com

## Editor/Distribution Echo Newsletter

Rein Bakker  
editor.nsc@gmail.com

# Editor's note

Nauwelijks is de vorige Echo bij U afgeleverd of ik ben al weer volop bezig met de volgende en laatste voor 2022. Ik zal er opletten dat er dit keer minder fouten en omissies in zitten dan de vorige maand. Het werd uiteindelijk te veel haastwerk.

Het is duidelijk dat de december maand in aantocht is, gezien de hoeveelheid kopij voor What's on en tevens een terugblik op de recente activiteiten.

Er zal geen Echo in januari verschijnen, maar ook het februari nummer zal mogelijk later komen, omdat uw editor opnieuw op reis gaat. Deze reis was al in 2019 geboekt en betaald en steeds geannuleerd vanwege de Covid crisis. Dit keer gaat het door, maar we hadden geen keus wat de datum betreft. Voor de februari Echo komt dit ongelukkig uit. Maar als u zorgt dat de kopij voor 5 Januari binnen is, kan ik zorgen dat het merendeel van te voren klaar staat. Ik ben daarna niet meer bereikbaar, want in Antarctica is communicatie alleen voor noodgevallen via satelliet beschikbaar.

Noteer in ieder geval de datum 12 februari op uw kalender. Dat is de volgende marktdag (dus geen markt in december en januari). Maar we verwachten op die datum de molen officieel te kunnen openen.

De Black&White party was een succes en waarschijnlijk met een ander thema voor herhaling vatbaar. Verder kijken we terug op een geslaagde uitvoering van 'Boer zoekt vrouw' en vertellen we iets over de SNBN (zie pagina 8). De tijdsloten om een nieuw paspoort aan te vragen waren snel vol geboekt, maar er komt een extra sessie in februari met voorrang voor degenen die buiten de boot vielen in november.

Komende maand komt Sinterklaas voor de kinderen, is er een BBQ en wordt het kerst. Aangezien we geen Echo meer krijgen voor de 31e, wens ik u alvast een goed uiteinde en een veilig begin van 2023.



Deze maand weet ik op het moment nog niet wat wel en niet geplaatst kan worden, want er is redelijk veel kopy, maar dat is goed. Blijf schrijven.

**Rein Bakker**  
Editor, Echo

## Netherlands Society Christchurch

637 Marshland Road  
PO Box 35177 Shirley  
Christchurch 8640  
(03) 323 8641

[www.nsc.org.nz](http://www.nsc.org.nz)



Visit our facebook page



## Want to contribute to the next issue of the Echo Newsletter?

Echo Material for the next issue of the Echo has to be in by the 20th of each month. Although handwritten material is acceptable if clearly readable, the editor will be very happy with typewritten articles. You would, however, really make my day with your contributions as an attachment to email or with an email in Word format (.doc NOT .docx). Please ensure any images are of good quality. Please send to:  
[editor.nsc@gmail.com](mailto:editor.nsc@gmail.com)

# President's greeting

Hallo lezer van onze Echo,

Ook in dit report wil ik zeggen: "Hartelijk dank" voor iedereen die aanwezig was tijdens de X-Files dans avond op zaterdag 29 oktober. Deze avond was een groot succes. Jong en oud hebben genoten van een avondje Black and White dansen op de muziek van de X-files band. Zie de foto's op de voorpagina en bladzij 15. We zullen ook in 2023 een dans avond organiseren.

Op 4, 5 en 6 november genoten we van het toneelstuk "Boer zoekt vrouw". Had jij in de gaten wie Bennie uiteindelijk zou kiezen? Ik zag dat niet aankomen :). Lees het verslag van deze oer Hollandse voorstelling op pagina 16.

De laatste Dutch Market van dit jaar was op 13 november. In de november Echo hebben de stalhouders u – onze gasten – bedankt voor de bezoeken en gezellige gesprekken tijdens de markt. Hetzij met de stal houders of lekker onder het genot van een broodje haring, slaatje of wat al niet meer zij, met je buurman/vrouw. Maar we willen natuurlijk ook onze leveranciers hartelijk bedanken dat hun goederen altijd op tijd worden geleverd: kaas van Meyer in Hamilton en Karikaas in Loburn, witlof van Pieter Solleveld en zoute haring van Owen Poelijoe.



En we willen ook Hedwig en Gregory van Lekker Dutch, Claire en Patrick van Bin Inn, Olga van de mobiele koffie, slager Brian Nieuwenhuize, Robyn met haar sieraden, Diane met haar bloemen, Gonnie met haar handwerk en natuurlijk Ria en Kor met hun zelfgemaakte kaarten, hartelijk bedanken voor hun bijdrage, waardoor de Dutch Market zo'n succes is.

De "meet and greet" avond met onze ambassadeur Ard van der Vorst was ook een gezellig samenzijn. Het was gewaardeerd dat zovelen hem persoonlijk welkom heetten. Ook hebben we kennis gemaakt met Maartje Thorns, Operational Manager bij de Nederlandse Ambassade en verantwoordelijk voor de organisatie van de pop-up paspoort dagen. De volgende pop-up desk dag is op dinsdag 21 februari 2023. Ook in de tweede helft van 2023 zal er een pop-up desk worden georganiseerd. Wanneer is nog niet bekend, maar we houden je via de ambassade's nieuwbrief, op de hoogte.

Tijdens de bijeenkomst maakten we ook kennis met Marcel Koks van Stichting Nederlanders Buiten Nederland (SNBN). Hij gaf een overzicht wat en hoe de Stichting functioneert en ook wat ze voor ons kunnen betekenen. Wegens ruimtegebrek zal dit in de februari Echo worden geplaatst.



Natuurlijk hoop ik jullie te ontmoeten tijdens het Sinterklaas feest op zondag 4 december en / of de kerstmis barbeque op zondag 18 december. Als dat om welke reden dan ook niet gaat lukken, wil ik vanaf deze plaats jullie – natuurlijk ook namens alle bestuursleden – een hele fijne en gezellige Kerst wensen en een veilige start van 2023. Rust lekker uit, heb een fantastische vakantie en tot volgend jaar op 12 februari, tijdens de eerste Dutch Market van 2023 en de onthulling van de windmolen.

Een hart onder de riem steken is het gezegde en diverse lezers willen we graag een lieve en welgemeende hug geven. Door ziekte, verlies van een familielid of partner, werkomstandigheden of andere omstandigheden, zullen zij van de feestdagen niet zo genieten als de rest van ons. Weet dat we aan je / jullie denken en we hopen dat deze tijd ook voor jullie een beetje "festive" zal zijn.

Hartelijke groet,

Dee



**Dee Segeren**  
President  
Netherlands Society  
Christchurch (Inc.)

# What's On!

## Sinterklaas Picnic



**Sunday 4 December**  
At the grounds of the Netherlands Society Christchurch at 637 Marshland Road.

Games will start at 11.30am and we expect Sinterklaas with his helpers around 2pm.

Everyone is welcome and all children up to 12 years old can participate in the games.

All children receive a bag of lollies, a juice and an ice block.

It is free for children of members and \$5 for children of non-members.

**For more info please call Annie:**  
Ph: 383 1594 or mob: 021 062 5656

## Christmas BBQ



**Sunday 18 December**  
The BBQ will be held inside the building of the Netherlands Society on Marshland Road.

Starting at 2pm.

Members \$15. Non-members \$25

Children under 10yrs free with paying adults.

The children will perform a Christmas play and with the assistance of the old choir members we are going to have a sing along of Christmas songs with song sheets provided.

Bookings can be made by calling Annie before 14 December. Ph: 383 1594 or mob: 021 062 5656



## Players wanted

We are looking for children who want to take part in the Christmas play. On Sunday the 18th of December the Netherlands Society is holding their yearly Christmas BBQ and to make it all a bit more festive we would like to have children who can take part in a Christmas play. We are looking for Joseph, Maria, baby Jezus, angels, sheep, shepherds, kings/queens, soldiers etc. Any age can participate and costumes are all provided.

We are planning to have 3 practice runs of about an hour.

Children who want to sing a Christmas song are also very welcome.

Please contact Annie, ph: 021 062 5656 or ph: 383 1594

# What's On!

## Youth of Yesterday 2022



**Every Friday morning  
9.30am - 2pm approx.**

A small charge of \$2 entry. A bottomless cup of coffee/tea with a speculaas biscuit is provided. Bring your own lunch. If you know of someone or a group who would like to come, bring them. There is plenty of room.

**4 groups operating:** cards - Klaverjas, adult colouring in, rummikub, golfers

Goodness! from having 1-2 tables at the most lately we had the card people back, the drawers, a new member and an extra group of 3 in total 7 tables including the everyone. Well what a crowd.

Our end of the year function will be 16 December. Invitations available 25 November.

We will resume on 20 January 2023.

Maybe you would just like to get out of the house for a coffee and a chat, speaking Dutch/English with a group of friends, or maybe you are a group of knitters, crochet, etc. You are most welcome. We have plenty of space. You do not have to be Dutch to join in.

Phone Lilian on 381-0218 for information  
lilian\_van\_elk@hotmail.com

## Klaverjassen



We zijn weer in ons normale ritme gekomen. Afgezien van het feit dat we met ingang van 8 November een zomer rooster hebben en nu om 10 uur beginnen in plaats van 10.30 uur.

De uitslag van het prijskaarten op 25 Oktober was: 1. Truus Nijssen 5065 punten en 2. Lydia Verstappen met 4935 punten.

De kaartdrive van 22 Oktober was een week uitgesteld en kwam ondanks het eerdere begin tijdstip van 10 uur in het gedrang met de voorbereiding van het Black&White feest dezelfde avond. Ondanks de aanmaning om om 3 uur klaar te moeten zijn, maakten sommige tafels er een uitgebreide sociale bezigheid van, zodat er bij de laatste ronde gehaast moest worden. Gelukkig werd de tijd niet veel overschreden.

De uitslag was uiteindelijk als volgt: eerste Agnes Stolp met 8762 punten, tweede Thea Beulink met 8427 punten en 3e Emmy Nederpelt met 8399 punten.

Gedurende de zomer is besloten om nu steeds om 10 uur te beginnen, zodat we meer aan de rest van de dag hebben.

De uitslag van het prijskaarten op 8 november was: 1e Rein Bakker met 5065 punten, 2e Wim de winter 5026 punten.

Hoewel we op 17 December onze laatste kaartdrijf hebben, gaan we maar kort met pauze en gaan midden januari al weer beginnen.

Intussen blijven we herhalen. Als u nog kaart en wilt kaarten, kaart dan mij. Het is eenvoudig te leren. Dinsdags en Vrijdags om 10 uur in het gebouw van de Nederlandse Society bij de Everglades op Marsland Road of bel de editor.

# Bedankt



The Cast of 'Boer zoekt vrouw' or 'Farmer looking for a wife'

Toenail Culture Ale bedankt iedereen die is komen kijken naar onze productie "BOER ZOEKT VROUW"

We hopen dat U weer hebt genoten. Wij zeker hebben er van genoten jullie ons talent te laten zien, speciaal onze jonge bruid, Ada.

Misschien zijn er mensen die ook op de planken willen staan, laat het ons weten, we zijn altijd op zoek naar nieuwe spelers.

Fijne feestdagen en een gelukkig en gezond nieuwjaar gewenst van Toenail Culture Ale.



Bien Kerkhof – life long attendee

## DVD toenail culture ale

De heer G. Vink heeft dit jaar DVD opnames gemaakt van 'boer zoekt vrouw'.

U kunt ze bij hem bestellen voor \$ 10 per voor de set van 2 DVDs (1 voor de pauze en 1 na de pauze). Bel naar 03 352 5329 als u geïnteresseerd bent. Het is de moeite waard het toneelstuk nog eens terug te zien.

# More facts about bees

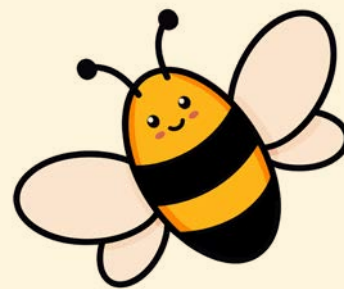

Bees have evolved over a period of millions of years in a specialised manner.

The honey bee colony is a super family of individuals that are related to each other and depend on each other for the survival of the colony. The colony is made up of one mother (the queen) up to 50 to 60 000 daughters (workers) and hundreds of her sons (drones).

The queen, the workers and the drones, each has an important role to play.

The major role of the queen is the production of eggs and a queen substance (pheromone) that affects the behaviour of the bees in the hive.

Spring time sets the clock ticking in the bee world.

While the queen normally lives 3 to 4 years, her offspring (workers and drones) only live 6 weeks, 3 weeks in the hive itself and 3 weeks flying around to collect nectar/pollen/propolis and water.

The queen is flat out laying eggs (1500 to 2000 per day) to build up the colony, to increase bee numbers to the point of over crowding and eventually the colony will split up and form a swarm.

The queen is able to produce such an enormous amount of eggs because she has been mated by up to 15 boys over a number of days.

A few days after the queen is born she makes her maiden flights up to 10mtr in the air to an area where the drones are waiting for a chance to meet up with her. The "chosen" drone grabs the queen from behind, this stops the queen from

flying herself, hence the drone mates in full flight while the queen is taken for the ride.

When the job is done, the drone releases the queen but in the process he loses his manhood (it simply snaps off) he dies an hour or so later. The next drone

has to remove the male part from

the queen to be

able to have a go

himself. In the end he also dies. This process repeats

until the queen finally has had enough. Each

drone injects a million sperm into the queen and

eventually the queen flies back to the hive with up

to 15 million sperm, which last her a life time laying

eggs.

To start a new queen raising in the hive, the bees simply select one larva and the nurse bees, only 3 to 10 days old themselves, start feeding the chosen larva copious amounts of royal jelly.

This new queen could be needed to replace the old queen in case the queen died early (for example killed by the bee keeper checking hives) or to increase the colony numbers.

From egg to larva takes 3 days, from larva to queen takes another 13 days so after a total of 16 days a new queen is born.

In spring the hive can produce several queens at the same time but the first queen emerging kills all others. Bees tolerate only one queen in the hive.

So, before any new queens are born, the old queen knows it is time to leave the hive and takes off and up to half the bee number go with her and hence we get a new swarm.

In a swarm there are scouts who are looking for a good place for the bees to start a new colony, the scouts go back to the swarm and tell them where to go.

From September to December swarms can be seen on tree branches in bushes or hollow trees.

I am on a "Swarm catcher list" and with a special box with a vacuum cleaner I suck up all the bees plus queen in very quick time, there are other methods to catch swarms but I prefer the my system.

All the bees are sucked up through pipe and hose, gently and no harm done.

At home I put the swarm in a proper bee box with new foundation on the frames and the bees live happy ever after.

Gerard.



## Huzarensalade (perfect for Christmas)



This delicious delicate salad works great as a buffet dish.

### Ingredients:

- 1 kg potatoes
- 6 large gherkins
- ½ cup carrot
- 2 large shallots
- 200 gram cooked beef or veal
- ½ cup peas (frozen)
- 8 tbsp mayonnaise
- Salt and pepper
- 2 tbsp gherkin juice (coming from the gherkin jar)
- Garnishes of preference

### Method:

Peel the potatoes. Quarter large ones, leave small ones whole.

Place in a pan, cover with water, season with some salt.

Bring to the boil and cook until tender (check by pricking a potato with a pointy knife: if there is resistance, the potatoes are not cooked; if it slides in they are cooked). Leave to cool to a temperature you can handle them.

Meanwhile, finely dice the gherkins, shallots (both 0,25 cm cubes), carrots and cooked meat (both 0,5 cm cubes).

Bring a pan of water to the boil, add the carrot cubes, cook for 30 seconds, then add the frozen(!) peas and cook another 15 seconds. Drain immediately and place in a bowl.

Make the sauce by combining

the mayonnaise and gherkin juice. Season strongly with salt and pepper, as all the ingredients in the salad will have only a thin coating of this dressing.

Now the potatoes are cool enough to handle, slice them in cubes of 1cm.

Mix the potatoes, gherkins, carrots, shallots, peas, meat and sauce carefully. Because the potatoes are still a little warm, they will soak up some of the sauce and will give the salad a lukewarm serving temperature. Some people like the salad fridge-cold, but this will go at the cost of taste.

Present and garnish in the way you like.

**Notes:** The proportions in the recipe are partly based on preferences. If you don't like gherkins, use less. If you rather have some more vegetables, do so.





## ALL YOU CAN EAT

Garden Hotel & Restaurant Complex



BOOKINGS ESSENTIAL

  @gardenrestaurantbuffet

 03 386 0088

 [www.gardenrestaurantbuffet.co.nz](http://www.gardenrestaurantbuffet.co.nz)

 110 Marshland Rd, Shirley



All Property Maintenance

Repairs

Painting

Carpentry

Fencing

Brickwork

Tiling work

Alterations

Ph: (03) 385 1718

Cell: 021 022 53774

[pete@peteknuiman.co.nz](mailto:pete@peteknuiman.co.nz)

[www.peteknuiman.co.nz](http://www.peteknuiman.co.nz)



# Mulholland

painting solutions

**Interior/exterior paintwork**

**Wallpapering**

Contact Darren Mullink

P: 022 039 0374

E: [mulhollandpainting@outlook.co.nz](mailto:mulhollandpainting@outlook.co.nz)

*"laat uw huis  
weer stralen!"*

# Stichting Nederlanders buiten Nederland

Tijdens de kennismaking met de nieuwe ambassadeur op 15 november was er ook een presentatie door Marcel Koks, de vertegenwoordiger van de SNBN – Stichting Nederlanders buiten Nederland in ons gebied. Het onderstaande is ontleend aan de website van SNBN en kan voor velen van belang zijn. Iedereen is vrij om contact te zoeken met vragen of zich aan te melden voor de nieuwsbrief.

[www.nederlandersbuitennederland.nl](http://www.nederlandersbuitennederland.nl)

**Facebook/Twitter/Linkedin:** NLersBuitenNL

Behartiger van jouw belangen in het buitenland

Wij zijn Stichting Nederlanders Buiten Nederland (SNBN). Onze elf onbezoldigde bestuursleden wonen verspreid over drie continenten en zijn lid van acht politieke partijen. Door ongeveer honderd regionaal vertegenwoordigers zijn er aanspreekpunten over de hele wereld.

We zien goed contact met de politiek als de beste manier om de belangen van Nederlanders in het buitenland te behartigen. Voor de politiek zijn we vraagbaak en aanspreekpunt, voor Nederlanders buiten Nederland zijn we de brug tot inspraak in politiek Den Haag.

We houden ons met verschillende thema's bezig. Bijvoorbeeld op het terrein van de dubbele nationaliteit, pensioenen en AOW, Nederlands onderwijs, verlengen van paspoorten, verkiezingen en de Brexit.

Stichting Nederlanders Buiten Nederland (SNBN) is opgericht in 2019 en heeft als doel de belangen van de Nederlanders buiten Nederland zo goed en effectief mogelijk te behartigen.

We bestaan als bestuur volledig uit vrijwilligers. Wij wonen zelf verspreid over de hele wereld en lopen op de één of andere manier in het

buitenland tegen (Nederlandse) obstakels aan. Dit is bijvoorbeeld op het terrein van nationaliteit, pensioen, Nederlands onderwijs, paspoorten en deelname aan verkiezingen.

We willen samenwerken om daar verbetering in te brengen. We zien goed contact met de politiek als de beste manier om de belangen van Nederlanders in het buitenland te behartigen. Voor de politiek zijn we vraagbaak en aanspreekpunt, voor Nederlanders buiten Nederland zijn we de brug tot inspraak en verandering in politiek Den Haag.

Als Stichting Nederlanders Buiten Nederland hebben wij twaalf (onbezoldigde) bestuursleden die over vier continenten zijn verdeeld. Uiteraard is het daarmee nog steeds onmogelijk om goed bereikbaar te zijn voor alle Nederlanders. Daarom hebben wij Regionaal Vertegenwoordigers (RV). Dat zijn onze aanspreekpunten in zoveel mogelijk landen of regio's.

Regionaal Vertegenwoordigers organiseren bijvoorbeeld eens per jaar een bijeenkomst voor Nederlanders in hun land, om zo de zorgen en ideeën van Nederlanders te bespreken. Zo kunnen zij het bestuur weer op de hoogte brengen van wat er leeft per land. Andersom communiceert het bestuur ook weer naar de vertegenwoordigers toe met belangrijke informatie. Wanneer diplomaten of politici een bepaald land bezoeken, kunnen zij in contact komen met een regionaal vertegenwoordiger van die regio.

We hebben een aantal RV-coördinatoren die zorgen voor een goede communicatie tussen het bestuur en de RV'ers over de hele wereld. Wil je in contact komen met één van deze personen op de lijst? Stuur dan alsjeblieft een mail naar [info@snbn.nl](mailto:info@snbn.nl) met die wens en wij brengen je in contact met de juiste vertegenwoordiger. Voor het Zuidereiland is dit Marcel Koks.

# LEKKER DUTCH



## BROODJE KROKET

Croquette, soft rol & mustard

## PATAT OR SATEH

chips or sticks with sauce

(AVAILABLE SOME MARKETS)



## FRESH AND HEALTHY HOMEMADE HOT & COLD DRINKS

Hot Chocolate  
Smoothies & Mango Lassi  
Lemon-honey-ade



## WHERE TO FIND US

\*EVERY SATURDAY on Kahu Road  
Christchurch Farmersmarket,  
Riccarton House and Bush  
\*Every 2nd SUNDAY of the MONTH  
Dutch Society, 637 Marshland Road  
at Everglades Golfcourse  
Instagram: lekkerdutchnewzealand



## POFFERTJES

Our speciality,  
little buckwheat pancakes,  
served with butter and icing sugar

## OLIEBOLLEN

Traditional Dutch Donut

## APPELTAART

Oma's Recipe served with cream

email: [lekkerdutchnz@gmail.com](mailto:lekkerdutchnz@gmail.com)

**Everglades Country Golf Club**

637 Marshland Road, Christchurch



***Would you like to Play Golf?***

You can right here at Everglades Country Golf Club.

Green fees \$10.00 for 9 holes.

Clubs are available for hire.

The course is open every week day except Tuesday from 9.30am to 12.30pm and Saturdays from 11am to 3.30pm

New members are very welcome. Membership details are available at clubrooms - 03 3238641 (entrance from back car park)

Or from the Secretary

Miles Ruddenklau  
142 Riverlea Estate Drive  
Stewarts Gully  
Christchurch 8083  
[evergladescgc@xtra.co.nz](mailto:evergladescgc@xtra.co.nz)

**STRUCTURAL STEEL  
SUPPLY, FABRICATION & ERECTION  
SOUTH ISLAND WIDE**

**JJS JOHN JONES STEEL**

**JJSTEEL.CO.NZ**

Phone 03 366 8679

Email: [admin@jjsteel.co.nz](mailto:admin@jjsteel.co.nz) [frank@jjsteel.co.nz](mailto:frank@jjsteel.co.nz)

18 Sir James Wattie Drive, PO Box 4241, Christchurch, NZ

---



# News from the Embassy

Volume 1, Issue 8

November 2022

## Important dates

### Embassy closure during Christmas and New Year

23 December 2022 - 8 January 2023

## Pop Up consular desks

Christchurch 21/02/2022

Other cities to be confirmed in 2023

## Tip of the month

For all your questions, call our 24/7 Contact center:

0800-388 243

Or have a look on:

[www.netherlandsworldwide.nl](http://www.netherlandsworldwide.nl)

## Passport application center to open in Auckland!

Great news for all passport holders in Auckland. From early 2023 it will be possible for customers to apply for a passport at VFS Global. This is an external service provider based in Auckland CBD. Our embassy will continue to process applications but customers will also have the option to apply at VFS Global in Auckland.

This is an external service provider therefore your experience will be slightly different compared to the embassy. We will guide you along the way and we will start communicating about the process in the next month. Make sure you keep an eye out for any news on our Facebook page and website.



We will continue our consular pop up desks throughout the country in 2023 to service as many people as we can in the regions. Our first pop up consular desk will be held in Christchurch on 21 February 2023. More dates will follow at the start of the year.

## FIFA Women's World Cup Australia & New Zealand 2023

The 'Oranje Leeuwinnen' are coming to New Zealand! Support our national women's football team in Wellington and Dunedin where they will play their group games.

### Games dates:

<b>23 July</b>	Dunedin	NL vs. group A play-off winner
<b>27 July</b>	Wellington	NL vs. USA
<b>1 August</b>	Dunedin	NL vs. Vietnam

Want to know more about the FIFA World Cup? Follow their website on [www.fifa.com](http://www.fifa.com)



## Process time of applications around Christmas time

Passport applications can take longer towards our closure dates (23 December - 8 January). No passports will be sent during this time. If you need your passport urgently, please notify our staff at the time of application.



The consular team wishes you all a **Merry Christmas** and a wonderful 2023! We look forward to assisting you in the new year.

If you have an urgent matter during our closure time please contact the 24/7 contact center at **0800 388 243**



27 April - 7 May 2023

### Dutch week is back!

Next year the activities will start on Kings Day and will run all the way to the 7th of May. Activities will include the Big Dutch Day out in Foxton, the Dutch Film Festival, a nationwide Orange Bike Ride, a speech competition and much much more!

Do you want to be part of organising Dutch Week next year?

Email us at [wel-ca@minbuza.nl](mailto:wel-ca@minbuza.nl)

# Alkmaar, meer dan kaas alleen

## Inleiding

Alkmaar is een stad in de provincie Noord-Holland, 40 km ten Noorden van Amsterdam en gelegen aan de spoorknoppunt van de lijnen van Amsterdam naar Den Helder (geopend in 1865) en van Haarlem naar Hoorn (geopend in 1867). Het centrum ligt op loopafstand van het station Alkmaar.

Alkmaar is vooral bekend vanwege de kaasmarkt, die in van eind april tot eind september iedere vrijdag van 10 tot 13 uur op het Waagplein bij de Waag wordt gehouden. In juli en augustus is er iedere dinsdagavond van 19-21 uur een kaasmarkt met braderie en oude ambachten. Alkmaarders worden daarom ook wel 'kaaskoppen' genoemd.

Verder geniet de stad bekendheid door AZ, de voetbalclub die al jaren in de Europese competitie speelt en in seizoen 1981/1982 de finale bereikte. Ook werd de club al 2 keer in de halve finale uitgeschakeld. In 1981 en 2009 werd de club landskampioen en de KNVB beker werd 4 keer gewonnen.

Alkmaar heeft een historisch centrum met maar liefst 399 rijksmonumenten en ruim 700 gemeentelijke monumenten. De meeste daarvan zijn binnen de grachtengordel gelegen.

## Geschiedenis

Alkmaar wordt al genoemd in de 10e eeuw en lag op een strandwal, waarover een lange landweg naar het zuiden van Holland liep. (Opmerking: Holland is niet hetzelfde als Nederland, maar bestond uit het grootste deel van de huidige provincies Noord- en Zuid Holland). Alkmaar was van origine een agrarische nederzetting, die gecentreerd was rond de in de 10e eeuw gestichte Sint-Laurens kerk (beter bekend als Grote Kerk) in het westelijke deel van de latere binnenstad. Op de strandwal lagen de akkers. Iets ten oosten daarvan lagen de lager gelegen veen- en kleigronden van de Mient (bij het Waaggebouw). De Scheteldoekshaven (nu een vergeten stukje stad, maar wel onderdeel van de stadsgrachten) bood een mogelijkheid tot handel via de Laat (nu winkelstraat) naar de Voormeer (met Accijnstoren) en het achterland. Via het Voormeer was de plaats ook verbonden met wat nu het IJsselmeer is (toen Almere geheten en later Zuiderzee). De agrarische bebouwing is deels nog terug te zien in het feit dat in dit deel van de stad nog steeds veel lage arbeiderswoningen staan van één laag met een kap, zoals langs de Geest (waar ik van 1963 tot 1980 heb gewoond) en de Doelenstraat.

Terwijl graaf Dirk VII van Holland het met de Zeeuwen

aan de stok had, viel zijn broer Willem van Friesland in november 1195 West-Friesland binnen.

Alkmaar grensde aan West-Friesland en werd daarom bedreigd. Gravin Aleid van Kleef trok daarop ten strijde tegen haar zwager en versloeg hem bij Alkmaar. De beloning kwam pas in 1254 nadat de West-Friezen opnieuw verslagen waren, toen aan Alkmaar stadsrechten werden verleend door Willem II van Holland. Alkmaar was een van de eerste steden in het noorden die stadsrechten verkreeg, nog voor Amsterdam. De stad deed toen voornamelijk dienst als grensvesting en uitvalsbasis in de strijd tegen de West-Friezen. Daartoe liet de graaf van Holland ten noordwesten van de stad de in 1304 afgebroken Torenburg bouwen aan het einde van de Koningsweg.

In 1429 heeft het Bloedmirakel plaatsgevonden, waarbij op wonderbaarlijke wijze bloedvlekken verschijnen in een stuk textiel in de Grote Kerk. In 1492 vindt er de Opstand van het Kaas- en Broodvolk plaats en in de zomer van 1517 hebben de stad en de omgeving te lijden van plunderingen door de Arumer Zwarte Hoop.

Met het verslaan van de West-Friezen begon een rustigere periode voor de handel en Alkmaar uitgroeien tot een internationale handelsstad met verschillende jaarmarkten. In 1328 werd de stad na een grote brand verder uitgebreid. Hier ontstond nieuwe bebouwing in de o.a. de Mient en het Fnidsen ("Venetië"). Dankzij handel, visserij en scheepvaart verschoof het economisch zwaartepunt in de 15e eeuw naar het oosten. In het oude westelijke deel van de stad vestigden zich vanaf de 14e eeuw veel kloosters, waarvan het vroegere bestaan tegenwoordig nog teruggevonden kan worden in namen als Begijnenstraat, Clarissenbuurt, Paternosterstraat en de Sint Katherijnenstraat. Allemaal gelegen rond de Geest. In de 15e en 16e eeuw werd de stad verder uitgebreid en kreeg een gelijkmatige vorm. In de 16e eeuw werden steeds meer gebieden rond de stad bedijkt en droog gemalen. Hierdoor verloor de stad haar verbinding met de zee, maar kreeg ze door de droogmakerijen een veel groter achterland. Door specialisatie in kaas en bier wist de stad haar positie als handelsstad deels te behouden.

## Bezienswaardigheden

De bekendste bezienswaardigheden van Alkmaar zijn:

Watertoren, Kruithuisje, Molen van Piet, Grote Kerk, Stadhuis, Moriaanshoofd, Waag (kaasmarkt), Huis met de kogel, Accijnstoren. Bovendien heeft Alkmaar 8 hofjes, 4 musea en 13 kerken.



Kaasmarkt



Huis met (nu zonder) de kogel



AZ Stadion



Molen van Piet



Accijnstoren



Stations fietsenstalling en watertoren

I’ve got buyers looking for their new home. So if you’re considering selling, let’s catch up. I’ll bring the stropwafels!

For all your real estate needs, in Dutch and English.

*“Let’s get you moving!”*

**Susan Mullink**

022 105 6877

susan@limere.co.nz



# Black & White Party

Our Black & White themed party was a great success under the guidance of the X-Files who provided the music that had everyone up and dancing.

The dance floor was kept busy by young and old and some very strange characters as well, from nuns to pirates and representatives of the 'Adams Family' to the very well-dressed.

The atmosphere was one of joy and laughter. The drinks flowed but no one got drunk and the supper disappeared quickly among sounds of approval.

This was a night to be repeated. Thanks to the band and all the guests and the helpers - this would not have been the success it was without you!



# Block Puzzle

Place the blocks listed next to the puzzle in such a way that the words (all Dutch!) make sense. The black squares are fully symmetrically in the puzzle.

Plaats de blokken zodanig in de puzzel dat er Nederlandse woorden ontstaan.

Tip: de zwarte hokjes zijn volledig symmetrisch geplaatst in de puzzel.

■	K	R
E	■	P
S	P	A

■	A	L
V	A	A
R	I	B

■	A	H
S	L	A
P	O	L

A	N	D
■	E	■
S	E	T

A	M	■
L	■	Z
G	Z	I

■	E	E
E	R	■
T	■	R

■	O	D
G	O	■
E	T	E

A	■	E
A	N	D
T	E	■

A	■	D
A	N	■
S	■	S

D	■	O
E	I	D
L	■	A

D	S	■
■	T	O
S	■	P

E	R	S
■	A	■
P	A	N

E	E	R
L	■	E
■	G	I

E	O	N
B	O	A
R	■	A

E	K	■
I	N	G
K	I	■

I	E	L
L	■	O
■	R	■

L	O	O
I	■	M
M	V	A

L	A	V
E	I	L
E	L	I

L	■	D
E	V	A
S	L	A

M	A	R
A	G	■
■	E	N

M	E	N
A	R	E
K	E	L

M	A	R
■	M	■
E	I	S

P	■	N
■	A	D
F	R	E

R	E	N
■	D	■
S	■	S

R	T	I
U	■	V
I	B	E

T	■	L
A	R	A
N	E	N

U	L	■
I	E	K
■	G	■

U	F	O
P	■	O
E	E	R

# New members welcome!

Are you or a friend considering becoming a member of the NSC?

For more info contact the Membership Secretary: 022 362 3411, secretary.nsc@gmail.com

Post this application to: Miryam Denny, PO Box 35177, Christchurch 8640

Or, email application to: secretary.nsc@gmail.com



Name: \_\_\_\_\_

Address: \_\_\_\_\_

Suburb: \_\_\_\_\_ Post Code: \_\_\_\_\_

City: \_\_\_\_\_

Email: \_\_\_\_\_ Phone: \_\_\_\_\_

**Age Group:** (Please tick and add in the number applicable to each category)

0-16yrs \_\_\_\_\_  17-29yrs \_\_\_\_\_  30-49yrs \_\_\_\_\_  50+yrs \_\_\_\_\_

Membership:  \$30 - Single membership

\$42 - Family membership (includes children up to 16yrs of age)

You can pay the membership fee to: Westpac New Zealand 03-0823-0070683-000. Subscription year starts 1st April.

# Leading Edge Automotive

CHRISTCHURCH'S LEADING EUROPEAN SPECIALIST



- SERVICING
- DIAGNOSTICS
- WOF
- REPAIRS
- AUTO ELECTRICAL
- FREE COURTESY CARS

Leading Edge Automotive

CHRISTCHURCH'S LEADING EUROPEAN SPECIALIST

Book Online   
leadingedgeautomotive.co.nz

or call **03 366 3384**

480 Selwyn St, Christchurch • Mon-Fri 7.30am-5.30pm

info@lea.co.nz www.leadingedgeautomotive.co.nz

### NSC Committee Members

Dee Segeren – 027 356 6650  
Marjon Stegehuis – 027 341 9016  
Miryam Denny – 022 362 3411  
Annie van der Dussen – 021 0625656  
Jan Hollestelle – 022 677 5024  
Pete Knuiman – 021 0225 3774  
Lilian van Elk – 027 751 9338  
Anneke Lavery – 027 209 2443  
Janice Geerlofs – 027 696 7522  
Lynda Smit – 021 137 9147  
Desiree van der Dussen – 021 0237 3176  
Rein Bakker – 021 261 3461

### Affiliated and Other Clubs

Hall Hire – Dee Segeren, 027 356 6650  
Costume Hire – Marina Wijlaars, (03) 323 4465  
Klaverjas Club Ons Genoegen – Wim de Winter, (03) 352 5317  
Toenail Culture Ale – Annie van der Dussen, 021 062 5656  
Walking Club 'De Landlopers' – Joop Stokvis, 021 0813 3480  
Youth of Yesterday – Lilian van Elk, 027 751 9338

### Royal Netherlands Consulate Christchurch

47A Studholme St, Somerfield, Christchurch 8024  
021 670 330  
nl.consulate.chch@gmail.com

### Federation of New Zealand Netherlands Societies

[dutchcommunities.co.nz](http://dutchcommunities.co.nz)

---

The views and opinions expressed within the Echo are those of the individual author, Google, or other information source and do not necessarily represent the opinion of the Netherlands Society or the Editor. All contributions are proofread for style and grammar. We reserve the right to reject, abridge or edit letters for linguistic, spelling, style and other literary errors.

**black  
camel** 

Newsletter design by  
Black Camel Creative.  
[www.blackcamelcreative.nz](http://www.blackcamelcreative.nz)

# Echo

Official Newsletter of the Netherlands Society Christchurch (Inc)

